CREATIVESOCIETY.COM

DOBRO JE TAM, KDE TY

MÉDIA NOVÉHO FORMÁTU

6 (8) 2022

MÁME VŠECHNY TECHNOLOGIE

creativesociety.com/sk

creativesociety.com/cs

NEČINNOST NÁS ZABÍJÍ

SILNÁ POLITICKÁ OBJEDNÁVKA

str. 2

VÁLKA VS. KLÍMA

str. 4

DOJMY Z FÓRA

str. 6

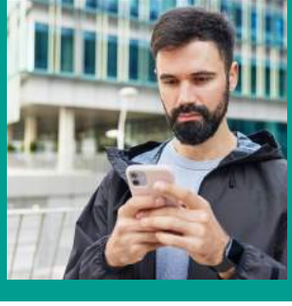

VÝHODY TVORIVEJ SPOLOČNOSTI

str. 10

SILNÁ POLITICKÁ OBJEDNÁVKA

Taliy Shkurupiy: Keď som začal zisťovať, čo sa skrýva za celou tou CO_2 hystériou, bol som šokovaný tým, ako nám v týchto životne dôležitých otázkach klamú priamo do očí a zároveň nám kradnú peniaze z našich vlastných vreciek. A to by nebol veľký problém, ale môže nás to stáť naše životy. **Všetci dnes už vidíme, ako seriózne graduje klíma.** Otázka znie, prečo tolerujeme tieto lži o CO_2? Veď pravda je pred našimi očami, stačí sa do nej len trochu zahľadieť. Prosím, pochopte nás správne - nie sme proti CO_2. Vieme, že CO_2 rastie. Čo však nie je pravda - je to, že toto nepatrné množstvo by mohlo ovplyvniť klímu. Poďme sa na to pozrieť:

V roku 2001 zverejnil **Medzivládny panel OSN pre zmenu klímy (IPCC)** hokejkový graf, podľa ktorého sa klíma po stáročia nemenila, až v 20. storočí sa začalo bezprecedentné otepľovanie. Tento graf, prezentovaný ako **konsenzus vedcov,** sa stal hlavným odôvodnením vynakladania obrovských finančných prostriedkov na boj proti antropogénnemu CO_2.

Bola však skutočne dosiahnutá zhoda? Od začiatku 90. rokov niektorí vrcholoví politici presadzovali zavedenie systému zarábania peňazí na uhlíkových daniach a obchodovaní s kvótami emisií CO_2.

DOKAZUJÚ TO STOVKY VÝSKUMOV

Problém bol v tom, že štúdium histórie klímy - paleoklimatológia - má za sebou stovky výskumov, ktoré ukázali, že klíma na Zemi má prirodzenú premenlivosť a neustále sa mení. Preto je nárast teplôt v 20. storočí prirodzeným návratom po ochladení v období malej doby ľadovej na úroveň, ktorá bola predtým v stredovekom teplom období. **To sa odzrkadlilo aj v prvej správe IPCC z roku 1990.**

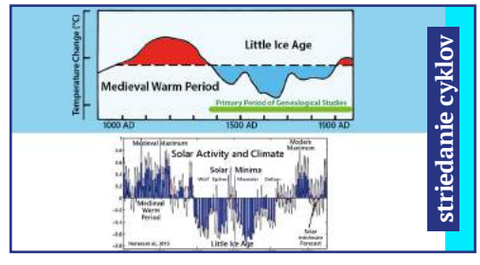

VYMAZANIE DÔLEŽITÝCH DÁT

Koncom 90. rokov, najmä po podpísaní Kjótskeho protokolu v roku 1997, sa však objavila silná politická objednávka na vedecké podloženie antropogénnej teórie.

A dopyt vytvára vlastnú ponuku - v roku 1998 časopis Nature uverejňuje článok Michaela Manna, mladého výskumníka, ktorý práve začína svoju kariéru. Pomocou proxy dát, ako sú letokruhy stromov, nakreslil graf teploty za predchádzajúce storočia - rovný ako rukoväť hokejky.

V skutočnosti však iba vymazal malú dobu ľadovú.

A teploty 20. storočia, ktoré vystrelili priamo nahor, boli získané na základe iného súboru údajov - údajov z termometrov. Záver bol, že ide o bezprecedentné otepľovanie v histórii Zeme, spôsobené antropogénnym CO_2. Nasledujúci rok, v roku 1999, Mann predĺžil graf o ďalších štyristo rokov do minulosti a vymazal aj stredoveké teplé obdobie. A **to je presne to, čo politici hľadali.**

Zo všetkých strán počúvame o tom, ako je nevyhnutné znižovať množstvo CO_2 v atmosfére. Podľa oficiálneho stanoviska vedy je jeho znižovanie jediný môžný spôsob, ktorý nám pomôže vyhrať nad klimatickými zmenami. **Z akých údajov čerpajú vedci a ako došlo ku globálnemu podvodu tisícročia, na ktorý doplácame všetci?**

> „PROSÍM, POCHOPTE NÁS SPRÁVNE - NIE SME PROTI CO_2. VIEME, ŽE CO_2 RASTIE. ČO VŠAK NIE JE PRAVDA - JE TO, ŽE TOTO NEPATRNÉ MNOŽSTVO BY MOHLO OVPLYVNIŤ KLÍMU.

Čo sa stalo potom, sme sa dozvedeli o 10 rokov neskôr, v roku 2009, keď boli na internete zverejnené e-maily Climategate, ktoré odhaľovali komunikáciu medzi vedcami a vedením IPCC, podobne ako WikiLeaks. **Tlačové médiá mainstreamu tento príbeh umlčali,** pretože vyniesol na svetlo, ako IPCC vyvíjal tlak na vedcov a ako skrýval údaje.

SKRÝVANIE POKLESU

Jeden z najznámejších listov sa týkal *skrývania poklesu*. V liste britský klimatológ Phil Jones opísal, ako použil trik Michaela Manna v časopise **Nature** (Nature je časopis, ktorý uverejnil pôvodný hokejkový graf).

A tento trik spočíval v orezaní proxy dát zo stromov, ktoré ukazovali pokles teplôt v 20. storočí. A potom primiešal údaje z termometrov, pričom zámenu skryl vyhladením čiar. Urobilo sa to tak, aby to vyzeralo, že všetky súbory údajov ukazujú bezprecedentný nárast teplôt, a citát *skryť pokles*.

POCTIVÍ VEDCI BOLI ZDESENÍ

Poctiví vedci boli zdesení tým, čo sa odhalilo v e-mailoch Climategate. Ale skorumpovaní novinárski rapsódi boli hneď pri tom, aby ich napadli a stigmatizovali: „Klimatická kacírka: Judith Curry sa obrátila proti svojim kolegom". Výber slov nie je náhodný.

„Kacír" je odpadlík od cirkvi. **Pretože kult antropogénneho globálneho otepľovania nie je veda.** Je to náboženstvo, ktoré má svojho vlastného Mesiáša, Sväté písmo a inkvizíciu, pripravenú upáliť na hranici

každého, kto nie je ochotný prijať dogmu viery. **Dogmy o CO_2 netreba preverovať a overovať, treba im veriť.** Pripomína mi to rozprávku Cisárove nové šaty. Každý vo vedeckej komunite vie, že kráľ je nahý, hokejka je falošná, ale povedať to nahlas znamená vystaviť sa vlne šikanovania, znevažovania, degradácie a stigme „popierača klímy".

MULTIMILIARDOVÝ BIZNIS

Chlapec z rozprávky, ktorý ako jediný vyslovil pravdu, že cisár v tejto realite nemá šaty, dostane v najlepšom prípade odpoveď, že jeho spätná väzba nebola recenzovaná. To, že cisár má šaty, dokazuje vedecký konsenzus.

Konsenzus, ktorý sa pri kontrole ukázal byť rovnako falošný ako hokejka. Je to lož! Ide o multimiliardový biznis. A tento podvodný graf je stále na ich webovej stránke. Sfalšovali údaje! Tým, že zatajili pokles, zavádzali svetových lídrov a ľudí.

Masívna kampaň za ratifikáciu Kjótskeho protokolu v parlamentoch na celom svete bola založená na tomto grafe zo správy IPCC z roku 2001. A **to nás stálo stovky miliárd dolárov ročne na boj proti štyrom desaťtisícinám (0,0004 %) percenta antropogénneho CO_2 v atmosfére.** Jedno percento z celkového množstva 0,04 % CO_2 v atmosfére.

> KAŽDÝ Z NÁS ZA TIETO LŽI PLATÍ. OBROVSKÉ MNOŽSTVO NAŠICH PEŇAZÍ IDE TÝMTO PODVODNÍKOM A GLOBÁLNYM VRECKÁROM ZAKAŽDÝM, KEĎ NATANKUJEME BENZÍN ALEBO SI NIEČO KÚPIME V OBCHODE.

Len v roku 2020 to bolo 632 miliárd dolárov. Vôbec s nulovým výsledkom. Tsunami v Thajsku v roku 2004 pripravilo o život 300 000 ľudí. Nebola spôsobená CO_2!

Tak ako nebola spôsobená ani Fukušima a Haiti. Výbuch sopky Tonga, bezprecedentné záplavy posledných rokov a zároveň smrteľné suchá a plytčenie vodných nádrží. Nie je to spôsobené CO_2. **Je to cyklus a my sme jeho na samom okraji.**

A títo zradcovia naďalej zverejňujú svoje hokejky. Nová verzia s dlhšou rukoväťou. Teraz povedali, že je to kosa. Je to kosa, ktorou kosia naše peniaze. A naše životy. **90 biliónov dolárov do roku 2030!**

Len na porovnanie - **ročný hrubý produkt celého sveta, všetkých krajín spolu, je 84 biliónov.**

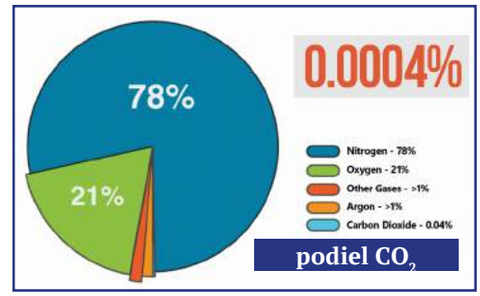

Ste ochotní to zaplatiť z vlastného vrecka? Cenou za túto lož však nie je len váš finančný blahobyt, ale aj váš život. Nikto sa totiž nezaoberá skutočnou príčinou klimatických zmien - cyklickosťou!

ČO TO JE TVORIVÁ SPOLOČNOSŤ?

Spoločnosť, kde je život Človeka najvyššou hodnotou. Kde sa ľudia navzájom rešpektujú. Bezpečný svet bez vojen a katakliziem. Spoločnosť, kde majú ľudia istotu zajtrajšieho dňa.

TVORIVÁ SPOLOČNOSŤ ZABEZPEČÍ:

- kvalitné a dostupné potraviny a bývanie pre všetkých
- pracovný čas 4 dni v týždni, 4 hodiny denne
- bezplatné vzdelávanie a zdravotnú starostlivosť
- hospodársku stabilitu
- svet bez inflácie a kríz
- technológie slúžiace v prospech spoločnosti
- riešenie ekologických problémov

Chceli by ste žiť v takejto spoločnosti?

NIE JE TO UTÓPIA. MÔŽE TO BYŤ NAŠA BUDÚCNOSŤ.

NÁJDETE NÁS NA SOCIÁLNYCH SIEŤACH:

Tvorivá spoločnosť | Tvořivá společnost

twitter.com/CreativeScty @CreativeScty

facebook.com/Creativesociety.cz.sk

tiktok.com/@creativesociety.cs

instagram.com/creativesociety_czsk

info@creativesociety.sk
info@creativesociety.cz

creativesociety.com/sk
creativesociety.com/cs

BUDÚCNOSŤ, KTORÚ MÔŽEME VYBUDOVAŤ SPOLOČNE!

VÁLKA vs. KLIMA

KAŽDÁ VÁLKA KONČÍ VYJEDNÁVÁNÍM A NAKONEC MÍREM. ALE S KLIMATEM SE VYJEDNÁVAT NEDÁ A NIKDY SE NEZASTAVÍ.

Válka na Ukrajině ukázala, že je jedno, jestli jste chudí, nebo bohatí, všichni se ocitli ve stejných podmínkách - ve sklepích bez vody a jídla. Ale i v tomto obtížném případě mají lidé šanci. Ale co klima? S klimatem se nikdo nedohodne. Život rozděleného lidstva je přímo ohrožen zánikem. V dnešním spotřebitelském formátě svou nelidskostí, nenávistí a chamtivostí porušujeme svaté právo každého člověka: právo Žít.

Probíhá nevyhlášená válka, jejímž cílem je zničení celého lidstva.

Jak se ve spotřebitelské společnosti ubráníte klimatu, který nás fyzicky ničí? **Před klimatem nás může zachránit pouze Tvořivá společnost,** protože změnou podmínek, změnou samotného formátu společnosti se můžeme všichni spojit a spojit tak všechny naše zdroje a celý náš vědecký a lidský potenciál v boji proti klimatu.

“

U mých známých, kteří se o několik dní opozdili s odjezdem z Mariupolu, otec sbíral ze stromu části těla svého dítěte... **Dovedete si představit, jaké to je, když otec sbírá části svého dítěte a pohřbívá svou ženu, své dítě v zahradě?** Lidé vycházeli ven a dostávali se pod palbu. Staří lidé a děti umírali hlady a žízní. Lidé, kterým se podařilo utéct, říkali, že to nebylo jen peklo, nedá se vyjádřit, co lidé prožívali. Mnoho lidí zemřelo pod troskami, protože je nestihli zachránit, ani nebyl nikdo, kdo by je zachránil, protože město bylo neustále bombardováno. Více než třicet tisíc – celé město zahynulo. A to nejsou všechny oběti, protože to nikdo nedokáže přesně spočítat.

očitá svědkyně války

“

Staří lidé ze strachu vyskakovali z oken. Není tu nic. Žádné ulice, žádné domy. A stále je tam více než sto tisíc lidí. Jsou to lidé, kteří měli všechno: práci, domov, rodinu. Teď nemají kde bydlet. Pokud si někdo myslí, že je před něčím chráněn a že je vše v pořádku, je to iluze. Nikdo až do konce nevěřil, že je to vůbec možné. Kdyby o tom lidé věděli, snažili by se někam odejít a zachránit se.

Život člověka je to nejcennější.Můžete postavit město, ale nemůžete přivést zpět tisíce mrtvých lidí.

Nikdo nevrátí matkám jejich děti, které vlastnoručně pohřbívaly v zahradách a nikdo nevrátí rodiče jejich dětem.

očitá svědkyně války

“

Hledám svou ženu mezi troskami. Všude byli lidé. Spousta dětí, lidí s tržnými ranami, zlomenými kostmi. Pořád přicházeli. Lidé plakali a prosili o pomoc.

očitý svědek tornáda

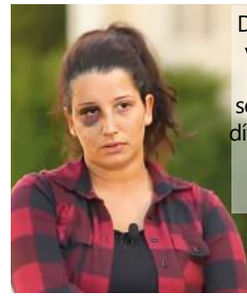

Držela jsem je, jednoho v téhle ruce a druhého v téhle. Nemohla jsem se podívat na své tříleté dítě, protože můj obličej se nemohl otočit tím směrem.

očitá svědkyne tornáda

“

To s člověkem zamává, když vidíš, že nemůžeš nikomu pomoct. Jen se snažíš aspoň sám dostat ven. Na základě proběhlých událostí se některým lidem musely provést amputace. Lidé, které vytahovali ven z trosek se zlomenými kostmi a zmrzačenými, znetvořenými těly, jejich křik je něco, na co nikdy nezapomenu.

očitá svědkyně, zdravotnice, Kentucky

Všechny nás spojuje jedno. Všichni jsme lidé a chceme žít! Co vzkazují očití svědci z Ukrajiny a Kentucky lidem, kteří ještě nepochopili závažnost situace?

“

Lidi! Chci se obrátit absolutně ke každému. Skoncujme se vším tím šílenstvím! Ukončeme všechny války, konflikty a sváry. Přestaňme bojovat, dost bylo konfliktů! Jen si nedokážu představit, až nás postihnou klimatické katastrofy. Co budeme dělat potom? Neposlouchejme psychopaty, kteří stojí na vrcholcích moci, kteří se stali chamtivými kvůli své obrovské moci a množství peněz. Převezměme odpovědnost a budujme vlastní společnost! Budujme Tvořivou společnost, ve které budeme využívat své znalosti, zkušenosti a schopnosti.

Konstantin, Ukrajina

creativesociety.com/sk
creativesociety.com/cs

Dokud máme i tu nejmenší, byť jen 0,001 %, byť jen malou, nepatrnou šanci věci změnit, musíme ji využít. Mrtvoly už nemohou nic dělat. **Změnu mohou přinést pouze lidé – živí lidé.** A my jsme lidé. Chceme jen žít.

“

Jediné, co mě po celou tu dobu drží na duchu, je nevzdávat se, dokud žiju – dělat všechno možné i nemožné, za prvé: abych zůstala vždy člověkem a za druhé: skutečně dělat všechno, abychom mohli přejít z tohoto vražedného formátu, konzumního formátu do tvořivého formátu společnosti.

Aňa, Ukrajina

“

Mnoho lidí, které znám, právě prochází opravdu těžkým obdobím. A chci, aby lidé na celém světě věděli: Klima vám nedalo žádná privilegia. Neochráníte se nějakou bublinou, že se vám to nemůže stát. Protože může! V jakýkoliv okamžik. Podle toho, co jsem viděla v souvislosti s klimatickými změnami, je to čím dál horší! **A vládě je to jedno.**

Je jim jedno, kolik životů bude ztraceno, kolik domovů bude zničeno, kolik lidí zemře. Změna nastane, když se lidé sjednocují. Podle mě bychom všichni měli chtít něco lepšího pro budoucí generace. **Ale začíná to námi. Všechno začíná námi.**

očitá svědkyne tornáda

ĽUDIA NECHCÚ POČUŤ PRAVDU

úryvok z medzinárodného online fóra „Globálna kríza. Sme ľudia. Chceme žiť"

Žanna: Dobrý deň, drahí priatelia!
Igor Michajlovič Danilov: Dobrý deň!

Žanna: Vítam vás na tomto dôležitom, všeľudskom fóre. Ľudstvo prežíva ťažké časy. Práve teraz je pre ľudí dôležité, aby sa skonsolidovali a prejavili svoje najlepšie ľudské vlastnosti.

> PRÁVE TERAZ SA ROZHODUJE O OSUDE ĽUDSTVA, KTORÝ ZÁVISÍ OD ROZHODNUTIA KAŽDÉHO Z NÁS.

Áno, mnohí ľudia teraz prežívajú veľký smútok. Je smutné, že etapa vnútorného dospenia a uvedomenia prechádza takými tragickými udalosťami, ktoré sa dejú po celom svete a sú každým dňom horšie. Pamätajte, že **každý deň nečinnosti v spotrebiteľskom formáte je strata príležitosti a zahubenie ľudských životov.** Ale každý deň aktívneho informovania o Tvorivej spoločnosti je šancou na záchranu ľudských životov a prežitie celého ľudstva.

VOĽBA, PRAVDA A KONANIE

Preto teraz, ako nikdy predtým, je dôležitá voľba, pravda a konanie každého človeka. Chcem osobne vyjadriť vďačnosť tým skutočným hrdinom, ktorí neopúšťajú druhých v ťažkej chvíli, ale naťahujú ruku pomoci od čistého srdca, nehľadiac na akékoľvek okolnosti. **Títo ľudia si zaslúžia úctu.** Vďaka ich konaniu sa rodia udalosti, ktoré menia osudy miliárd ľudí.

Veľmi vám ďakujem, priatelia, za to, čo robíte. Prišiel čas stať sa skutočným človekom. Nastal čas vytvoriť všetky podmienky na to, aby prežilo celé ľudstvo.

Igor Michajlovič Danilov: Dobrý deň, drahí priatelia! Je mi veľkou cťou byť dnes spolu s vami na tomto fóre. Toto nie je len fórum, priatelia, je to niečo viac. Nie je to len o tom, že sme sa tu spolu stretli vo vysielaní, vidíme jeden druhého, počujeme, nie. Je to oveľa viac.

Dnešný deň je skutočne významný. Prečo? Pretože dnešná udalosť pokladá základy našej budúcnosti, našej spoločnej budúcnosti. A každý z vás, kto teraz chápe naliehavosť dnešnej doby, kto chápe všetky tieto problémy, ktorým čelíme, my ako ľudstvo. Vy všetci, všetci, ktorí chápete, aké je všetko vážne, a robíte všetko, čo je možné, všetko, čo len od nás závisí kvôli tomu, aby sme zachránili zajtrajšok, a to aj pre tých, ktorí o nás nechcú ani počuť, ktorých nezaujíma klíma, ktorým je, úprimne povedané, jedno, že niekde umierajú ľudia. Pretože v ich dome je pokoj.

DNES BOJUJETE DOKONCA AJ ZA NICH

Tak teda, priatelia, vy dnes bojujete dokonca aj za nich. Aj za nich, za tých, ktorí nechcú počuť o problémoch, ktoré už teraz sú a ktoré prídu zajtra. Ste to práve vy, priatelia, kto sa snaží, aby pochopili, tí, ktorí nás nepočujú a nechcú počuť, tí, ktorí nás, úprimne povedané, nemajú veľmi radi. Pretože my im bránime žiť, bránime im dobre žiť, berieme im pokoj, im sa páči žiť v ilúzii, v ilúzii svojho vedomia. Ale práve vy, priatelia, ich prebúdzate a hovoríte im o tom, čo ich čaká.

A vy hovoríte o tej príležitosti, jedinečnej príležitosti vybudovať Tvorivú spoločnosť, ktorá môže zachrániť celé ľudstvo.

> SKUTOČNE JE TO JEDINÝ FORMÁT A JEDINÁ ŠANCA PRE CELÉ ĽUDSTVO.

Počul som, čo povedal Leslie a povedal to správne. Jeho slová – kiež by sa dostali do uší všetkým, aby si každý uvedomil, že buď nás zničí pár tyranov jadrovým výbuchom, alebo nás zničí klíma. Úprimne povedané, mne by bolo ľúto, či už by to bolo jedno alebo druhé, no s rovnakým koncom. Nie je to správne.

Naším cieľom a úlohou je dokázať, že sme ľudia. Naším cieľom a úlohou je dokázať, že sme civilizácia. Zastaviť špinu, ktorú tu máme, zastaviť zabíjanie ľudí. Znovu nastoliť spravodlivosť v tomto svete, prinavrátiť hodnotu ľudského života – toto je naša úloha.

Tá úloha, za ktorú tu teraz bojujeme, každý z nás. Ďakujem vám, ďakujem, priatelia, úprimne a z celého srdca. Chápem, že je ťažko. Chápem, že nechcú počuť, chápem, že nechcú vidieť, chápem, aký odpor kladú tí, ktorým prekážame.

> BRÁNIME IM OKRÁDAŤ NÁS,
> BRÁNIME IM ZABÍJAŤ NÁS,
> BRÁNIME IM POHODLNE ŽIŤ.

My však chápeme, že bojujeme aj za ich životy, aj za ich potomstvo, nielen za svoje. A v tom je, priatelia, vaša veľká zásluha. A v tom je cennosť celej Tvorivej spoločnosti. Cennosť je v tom, že sme tu pre ľudí, a nie ľudia pre nás, že bojujeme za celé ľudstvo, že hovoríme pravdu takú, aká je, aj keď ju nechcú počuť.

Áno, chceli by sme, aby nás počuli. My však, priatelia, veľmi dobre vieme, že pravda je to posledné, čo chcú ľudia počuť. Veď je to tak.

No naším cieľom a úlohou je urobiť všetko preto, aby sa zachoval tento svet. On sa zmení, on sa už zmenil, a nie k lepšiemu. Klíma zúri, naberá na obrátkach a my to vieme. No my ešte mnohé môžeme.

MY EŠTE MNOHÉ MÔŽEME

Môžeme zachovať túto planétu, môžeme zachovať náš domov, môžeme zachrániť jeden druhého – a toto je to najdôležitejšie – jeden druhého. My, priatelia, môžeme zachrániť nielen jeden druhého, ale aj naše potomstvo, naše ľudstvo. A nielen ako ľudstvo teraz, ale ako jednotnú civilizáciu, v láske, v úcte, podľa tých princípov, ktoré chceme, aby sa uplatňovali vo vzťahu k nám. No nie je to tak?

Nie je to ľahké, áno, nie je to ľahké, priatelia. Ale ak budeme chcieť, tak bude tak, ako budeme chcieť my.

Ďakujem vám, priatelia. Ďakujeme za to, že ste. Veľké a úprimné ďakujem.

GLOBÁLNA KRÍZA. SME ĽUDIA. CHCEME ŽIŤ

medzinárodné online fórum

DOJMY Z FÓRA „SME ĽUDIA. CHCEME ŽIŤ.“

7. 5. 2022 se uskutečnilo Mezinárodní online fórum **„Jsme lidé. Chceme žít,“** které bylo tlumočeno do 100 jazyků a organizováno účastníky z více než 180 zemí. Podívejme se, co o této události říkají účastníci projektu Tvořivá společnost:

Božena Kraviecová: „I když se člověk věnoval projektům k fóru, nebyla na to slova. Tolik utrpení, tolik bolestí: znásilňování, prodávání, zabíjení, vraždění. Samé násilí. O tom ani nemáme potuchy, co všechno se ve světě kolem nás děje. Pořád vidím ty šestileté děti, zabité a znásilněné holčičky. Na pitvě šest druhů spermatu. Tanky rozjetá auta a lidi. Kam jsme se to dostali? Musíme pokračovat v budování lepšího světa za všech okolností a do poslední vteřiny života. Pokračovat, tvořit, jít. Protože, jestli chceme přežít, musíme něco dělat. Není možné zůstat stát.“

Júlia Danajová: „Keď som fórum pozerala v priamom prenose, bol to pre mňa proces neustálej konfrontácie... S kým a s čím? Pravdepodobne so mnou ako súčasťou celého ľudstva a čo sme ako ľudia schopní urobiť druhému človeku absolútne bez zábran. Veľa pravdy bolo odkrytej o fungovaní tohto systému a degradácii spoločnosti ako takej. Ťažké témy, ale žiaľ takto to je a je najvyšší čas pozrieť sa na to s otvorenými očami, pripustiť si súčasnú situáciu, aby sme ju mohli spoločne zmeniť.“

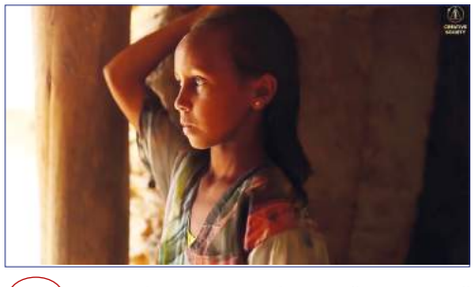

Karolína Hronová: „Proč to vlastně děláme? Po práci, po nocích, o víkendech a v každé volné chvíli, kterou nám naše rodiny odpustí? Pravda je tvrdá, srdcervoucí, ale šance dát každému pochopit, že jeho role v polidštění světa je nezbytná, to je motor, který nás žene. Šance na budoucnost pro všechny...“

Julie Dudová: „Jsem úplně v šoku. Ani nevím, co říct, protože ta zvěrstva, to snad nemohli dělat lidé. Nevím, jakou společnost jsme vytvořili. Ani si nedokážu představit bolest, utrpení a hrůzy, co lidé museli zažít. V další části se mluví o klimatu. Nikdo ty lidi nevaruje, protože pro vlády je jednodušší uklízet mrtvá těla, než evakuovat lidi. My máme technologie úplně na všechno. Můžeme už teď nakrmit celý svět a vyřešit všechny problémy, které máme.“

Lucia Vidová: „Vnímam to ako proces čistenia – na to, aby ste niečo vyčistili, musíte najprv vyniesť špinu. A presne to robí fórum, vynáša špinu na svetlo, a je na nás, aby sme sa jej zbavili jediným účinným prostriedkom – Tvorivou spoločnosťou. Fórum ukázalo veľa bolesti a zla, no zároveň pre mňa znamená nádej a vieru, že našou spoločnou snahou dokážeme zlo a bolesť odstrániť zo životov všetkých ľudí na svete...“

Marie Bíglová: „Kam jsme to dopracovali v současném spotřebitelském formátu společnosti? Jediné, co vládne, je moc nad člověkem a hodnota lidského života je nulová. Naše vina je, že zavíráme oči před zlem. Je opravdu nutné táhnout za jeden konec provazu, kterým je Tvořivá společnost jako řešení a implementovat osm osnov do všech ústav světa. Apeluji na každého! Sdílejte fórum s vašimi přáteli, známými, s co největším počtem lidí!“

David Kraviec: „Slyšel jsem výpověď svědků, mých kamarádů, kteří byli přímo ve válce. Zažili si několikatýdenní bombardování. Kdy oni a jejich rodiny, neměli co jíst, co pít. Ano, ne někde tam daleko, ale díval jsem se do očí mých kamarádů, kteří si prošli válkou, a díky Bohu, přežili. A dnes mají možnost o tom vyprávět. Na online fóru zazněly příběhy lidí, kteří si prošli kataklyzmaty. Tam zjistili, že jediná pomoc, která přijde, je od nás lidí. Jen my lidé, můžeme udělat změnu..“

Tomáš Leštách: „Pracoval jsem na video upútavkách na fórum a dabingu videí v rámci fóra. Vždy som mal informácie z rôznych oblastí. Možno som ich všetky nebral veľmi vážne. Ale určite som si ich nikdy nedokázal prepojiť tak, ako sú prezentované v projekte Tvorivá spoločnosť. Obraz našej súčasnej spoločnosti je priam desivý, ale i oslobodzujúci zároveň. Nevedel som, ako sa ma týkajú problémy na druhom konci sveta a ako ich môžem ovplyvniť. Teraz viem, že každý z nás je zodpovedný za súčasnú situáciu.“

Monika Ornetová: „Lidé si žádají fakta, pokládají stejné otázky a tak miliony lidí po celém světě hledali informace, ověřovali je i z jiných zdrojů. Ve fóru odpovídali vědci, očití svědci i obyčejní lidé, kteří se pouze z vlastní touhy pídili po informacích a všichni se shodli. Pro mě neexistuje jasnější pravda, už nezbyla žádná pochybnost a proto doporučuji: Podívej se na fórum, abys poznal pravdu!“

VOSKHOD

víceúčelový komplex

V našem digitálním věku se životní úroveň a bezpečnost lidí, společnosti i státu odvíjí od dat. A především schopnosti je zpracovat. **Data rozhodují o všem** a jejich efektivní využití ovlivňuje výsledek. Vždyť pouhý sběr dat nestačí, důležité je, jak s nimi naložíme.

Jedinečným řešením těchto úkolů je multifunkční komplex vytvořený společností XP NRG, který nemá ve světě obdoby. Multifunkční komplex Voskhod je globálním agregátorem všech existujících digitálních dat a jednotným centrem zpracování dat. Tento komplex je postaven na hybridní umělé inteligenci a představuje špičkové cloudové řešení založené na architektuře mikroslužeb.

přepis z videa, které bylo vysíláno na fóru „Globální krize. Jsme lidé. Chceme žít"

VOSKHOD MPC VE STÁTĚ

Přestože byl Voskhod MPC vytvořen pro období přechodu od spotřebitelského k Tvořivému formátu společnosti, **lze jej efektivně využít na úrovni státu či společenství států i ve spotřebitelské společnosti.** Samozřejmě, ve spotřebitelském formátu demokratizace informací nepřipadá v úvahu, protože by se tím stát stal zranitelným. V tomto ohledu by mělo využití Voskhod MPC na státní úrovni probíhat v uzavřeném režimu, s přímou podřízeností hlavě státu.

Když je Voskhod MPC nainstalován a integrován **do všech digitálních systémů** státu, vykonává celkový dohled nad celým finančním systémem. To zajišťuje transparentnost využívání finančních prostředků na všech úrovních, umožňuje kontrolu všech finančních toků a pracuje s přesnými údaji o veřejném i soukromém kapitálu.

Voskhod MPC řeší mnohem efektivněji problémy téměř všech kontrolních útvarů a oddělení při výkonu dozoru nad korupcí a zneužíváním rozpočtových prostředků. **Ve spotřebitelské společnosti je nejslabším článkem na všech úrovních člověk**. Výjimkou není ani okolí hlavy státu. Někdy i v jeho nejbližším okolí jsou lidé, kteří hrají dvojí hru.

> CELKOVÝ DOHLED NAD CELÝM FINANČNÍM SYSTÉMEM

> TRANSPARENTNOST VYUŽÍVÁNÍ FINANČNÍCH PROSTŘEDKŮ

Voskhod MPC funguje preventivně. Umožňuje tyto osoby včas identifikovat. Díky přesným informacím z původního zdroje si může být první osoba vždy jistá loajalitou a spolehlivostí svého týmu. Stačí během schůzky s úředníkem porovnat jím poskytnuté zprávy se skutečnými údaji, které poskytlo Voskhod MPC.

Podle našich výpočtů by k tomu, aby tajné oddělení, které bude využívat Voskhod MPC, bylo v takovém státě, jako je Čína, co nejefektivnější, stačilo například 12 zaměstnanců: **3 IT specialisté a 9 finančních analytiků plus vedoucí tohoto tajného oddělení.**

> PŘESNÉ ÚDAJE O VEŘEJNÉM I SOUKROMÉM KAPITÁLU

> DOZOR NAD KORUPCÍ

Komplex je bezchybný. Je navržen tak, aby se do něj nedalo nabourat. Je vybaven vnitřním auditem a kontrolním systémem, který identifikuje nespolehlivé zaměstnance, kteří k němu mají přístup.

Jediným zranitelným článkem při práci s Voskhod MPC ve spotřebitelské společnosti jsou dvě osoby: **První osoba,** která rozhodla o využití Komplexu ve státě, **a vedoucí tajného oddělení,** který bude Voskhod MPC provozovat a řídit. Nebude moci do komplexu úmyslně zadávat nepravdivé údaje. To je nemožné. Ale je to on, kdo bude poskytovat zprávy první osobě státu.

EKONOMICKÉ PŘÍNOSY PRO STÁT

Z ekonomického hlediska činí Voskhod MPC domovský stát pro ostatní státy prakticky nedosažitelným. Komplex je schopen optimalizovat náklady a přinášet obrovské zisky díky vytváření přesných předpovědí a finančních modelů. Je také **schopen výrazně zlepšit ekonomiku a blahobyt lidí.**

Zvýší se tím důvěra ve vládu a posílí se autorita první osoby státu.

Pokud bychom měli vyjádřit v číslech přínosy jednoho státu z využití Voskhod MPC jen na optimalizaci rozpočtů, personálu, restrukturalizaci vládních služeb, mohou Spojené státy ušetřit **až 2,5 bilionu dolarů rozpočtových prostředků ročně.**

Na základě výchozích údajů o všech sférách života státu předpovídá Voskhod MPC s maximální přesností volatilitu ekonomiky.

To umožňuje přerozdělit rozpočtové prostředky mezi odvětví a podniky s maximální účinností, zmírnit, snížit na nulu negativní dopady krizových jevů ve světové ekonomice a využít prognózy s maximálním ziskem.

ROZŠÍŘENÍ A FLEXIBILITA

Společnost Voskhod MPC zavedla metodiky pro práci s 31 odvětvími hospodářství. Tým XP NRG vytvořil Voskhod MPC s možností jeho neustálého vývoje a vylepšování v případě potřeby. Předpokládejme, že se v ekonomice objeví nové odvětví nebo průmysl.

V takovém případě **lze funkčnost komplexu rozšířit ve velmi krátké době.** Například vznik vesmírné turistiky, která se časem nepochybně stane novým odvětvím volného času.

Stejně jako plánované lety na sousední planety, což je také odvětví, které brzy vtrhne do našeho života a stane se každodenní záležitostí. Jedná se o průmyslový rozvoj asteroidů nebo jinými slovy o těžbu surovin na asteroidech a vesmírných tělesech.

Jsme připraveni předat Voskhod MPC tomu státu, jehož první osoba je připravena realizovat Tvořivou společnost ve své zemi.

všechny potřebné informace najdete na oficiální stránce projektu:
voskhod.software

VÝHODY TVORIVEJ SPOLOČNOSTI

Myšlienka vybudovania Tvorivej spoločnosti zjednocuje stále viac ľudí z celého sveta. Nehľadiac na to, že žijeme v rôznych častiach našej prekrásnej planéty a hovoríme rôznymi jazykmi, všetci chceme to isté – žiť v mieri a úcte, v dostatku a radosti. Ako my, predstavitelia ľudstva, vidíme takúto spoločnosť? Je to spoločnosť, kde je život Človeka najvyššou hodnotou. Kde se ľudia navzájom rešpektujú. Bezpečný svet bez vojen a katakliziem. Spoločnosť, kde majú ľudia istotu zajtrajšieho dňa.

TIEŽ BY SI CHCEL ŽIŤ V TAKEJ SPOLOČNOSTI?

CELÝ PROBLÉM JE V TOM, ŽE SAMOTNÍ ĽUDIA SÚ ROZDELENÍ

Ivanna Maršić: „Posledných 6 000 rokov ľudskej histórie bolo plných vojen a konfliktov. Akoby sme neboli ***Homo sapiens,*** ale ***Homo militaris.*** Všetci sme teraz rozdelení podľa náboženského, rasového, národnostného, rodového a mnohých ďalších hľadísk. Sme rozdelení dokonca aj vo vlastných rodinách.

Mnohé generácie ľudí boli formované týmito rozdielmi a sú v nás hlboko zakorenené ako určitý druh rozdeľujúcej a oddeľujúcej hranice.

Mnohí ľudia sú dnes presvedčení, že jediný spôsob, ako dosiahnuť jednotu, je byť rovnaký. Prvým krokom k tomu, aby sme žili v mieri, je uvedomiť si, že byť odlišný je v pohode. **Rozmanitosť v skutočnosti nemá ľudí rozdeľovať, ale dopĺňať a obohacovať.“**

ZMEŇ PODMIENKY A VŠETKO SA ZMENÍ!

Andrea Benková: **„Tvorivá spoločnosť, to je cesta evolúcie.** Je to spoločnosť, v ktorej človek nie je kolieskom v obrovskom systéme, existujúcim preto, aby len fungoval, ale jadrom a zmyslom spoločnosti.

Keď každý cíti, že je v spoločnosti potrebný a cenený, vtedy sa aj kolektívy formujú také, v ktorých je dobré, susedské, solidárne prostredie, v ktorom jeden človek pomáha druhému. To umožňuje všetkým rýchlejšie získavať zručnosti a učiť sa, aby sme spoločne dosiahli úspech...“

Michaela Kramárová: „Musíme si uvedomiť hodnotu nášho života a **naučiť sa byť ľuďmi.** Je pre nás oveľa prirodzenejšie byť priateľmi a žiť ako jedna veľká rodina, než bojovať. Veď len **keď nás všetkých spája jeden cieľ a konáme vo vzájomný prospech,** môžeme odhaliť celý svoj tvorivý potenciál a dosiahnuť najvyšší stupeň rozvoja nás ako civilizácie.“

VZDELÁVANIE ZOHRÁVA KĽÚČOVÚ ÚLOHU

Katarína Jakubisová: „Kľúčovú úlohu tu zohráva oblasť vzdelávania. Ale kvalitné vzdelanie bez výchovy je nemožné. V prvom rade potrebujeme vychovať Človeka. **Pretože v konečnom dôsledku sú všetky naše činy a celý náš život determinované stupňom ľudskosti.“**

V Tvorivej spoločnosti bude vzdelávanie bezplatné a kvalitné na celom svete. Vďaka zavádzaniu najnovších technológií založených na umelej inteligencii BUDE MÔCŤ každý človek ZÍSKAŤ prístup k úplnej znalostnej báze.

Už dnes rozvoj internetových technológií umožňuje zrýchliť proces učenia. **V blízkej budúcnosti budú technológie virtuálnej reality pomáhať študentom medicíny vykonávať praktické operácie bez poškodenia pacienta.**

Vynález spoločnosti **Next Galaxy** umožní ľuďom s obmedzenými možnosťami navštevovať vyučovanie v triedach a komunikovať s rovesníkmi po celom svete. Na to im stačí nasadiť si špeciálne zariadenie v podobe okuliarov. Vývojári plánujú vytvoriť celý virtuálny svet s miestami stretnutí a triedami na učenie.

Vďaka technológii umelej inteligencie a umelého vedomia bude môcť každý človek získavať vzdelanie najvyššej kvality vo veľmi krátkom čase.“

Dmitrij Sergejevič Lichačov napísal vo svojej knihe „Listy o dobrom“:

> “ SPOLOČNOSŤ FORMUJÚ ĽUDIA. A TAK BOLA OTÁZKA IDEOLÓGIE AKTUÁLNA V KAŽDEJ DOBE. KEĎ SA RÝCHLO ROZVÍJAJÚ TECHNOLÓGIE, ZÁVISÍ PRÁVE OD MORÁLNYCH KVALÍT ĽUDÍ, AKO BUDÚ TIETO TECHNOLÓGIE POUŽITÉ: PRE DOBRO ALEBO NA ŠKODU. DNES UŽ NEEXISTUJE KRAJINA, KDE BY SA NEPOZOROVAL MORÁLNY A MRAVNÝ ÚPADOK ĽUDÍ. MORÁLNA KRÍZA DOSIAHLA SVOJ VRCHOL.

KVALITNÁ MEDICÍNA

Gabriela Szalayová: „Medicína dnes, žiaľ nie je zameraná na to, aby boli ľudia zdraví. Podľa WHO dnes **viac ako 50 % svetovej populácie nemá prístup k základnej zdravotnej starostlivosti.** Len si pomyslite, polovica svetovej populácie! A to aj napriek tomu, že sa vyvíjajú technológie, ktoré nám dovoľujú vyriešiť mnohé problémy už teraz. Vezmime si hoci 3D tlač orgánov.

Veda sa už naučila tlačiť tkanivá pečene, dýchacie cesty, obličky, kožu, žalúdok, očnú rohovku, podžalúdkovú žľazu, tkanivá s krvnou sieťou, srdcovú chlopňu, bioprotézu časti kosti a iné. A v roku 2019 sa vedcom z Tel Avivskej univerzity v Izraeli prvýkrát podarilo **vytlačiť experimentálnu verziu ľudského srdca** s veľkosťou približne 2,5 centimetra, **ktoré je schopné fungovať.**

Súdiac podľa týchto úspechov už možno pochopiť, že perspektíva tejto technológie je obrovská. Môže navždy vyriešiť problém nedostatku darcovských orgánov a nebude potrebné dlhé roky stáť v rade na čakacej listine. **Vytlačený orgán sa ujme, pretože materiálom na výrobu orgánu sú vlastné bunky pacienta.**

Zaniknú také javy ako čierny trh s orgánmi, tzv. **„dedina obličiek“** Hokse v Nepále, v ktorej takmer každý obyvateľ predal svoju obličku na orgány, alebo krádež orgánov. Samotní vedci hovoria, že táto technológia dokáže predĺžiť ľudský život **na 120-160 rokov.** Jednoducho nahrádzate chorý orgán zdravým. To už znie zaujímavo, však?

> SAMOTNÍ VEDCI HOVORIA, ŽE TÁTO TECHNOLÓGIA DOKÁŽE PREDĹŽIŤ ĽUDSKÝ ŽIVOT NA 120-160 ROKOV

Ďalšou veľmi sľubnou technológiou sú piko- a nanotechnológie. Rozsah nano– začína od 100 nanometrov do 1 nanometra, piko– je ešte menšie. Môžete dokonca vidieť aj objekty, ktoré spadajú do rozsahov, aby ste mali predstavu o tom, aké sú to malé rozmery. Takéto roboty nemajú motory, ktoré sú nám známe. Obvykle sú ovládané vonkajším pôsobením. Môže to byť pomocou magnetického poľa, čo tiež umožňuje určiť polohu nanorobota. Kde sa plánuje použitie takýchto robotov?

Vedci hovoria, že v najbližších rokoch **budeme môcť využiť nanorobotov na adresnú dodávku liekov na ničenie rakovinových nádorov a metastáz.** Teda všetko, čo súvisí s cieleným podávaním liekov. Taktiež sa navrhuje používať ich na sledovanie a kontrolu hladiny cukru v krvi u diabetických pacientov.

Predstavte si, že **táto technológia v budúcnosti umožní dodávať koncentrovanejšie liečivo do chorej bunky bez ovplyvnenia zdravých buniek.** Teda sa ukazuje, že po chemoterapii nebude žiadne rehabilitačné obdobie na zotavenie tela – a treba povedať, že nebude ani samotná chemoterapia. Tým sa značne rozšíria možnosti v liečbe a tá bude efektívnejšia.“

> VEDCI HOVORIA, ŽE V NAJBLIŽŠÍCH ROKOCH BUDEME MÔCŤ VYUŽIŤ NANOROBOTOV NA NIČENIE RAKOVINOVÝCH NÁDOROV A METASTÁZ

MÔŽE TO BYŤ DVOJSEČNÁ ZBRAŇ

Julia Yahya: „Samozrejme, zatiaľ sú všetky tieto technológie v ranom štádiu vývoja a je ešte priskoro hovoriť o ich širokom uplatnení. Ale už teraz existuje niekoľko úspechov, ktoré by sa dali využiť. Ale prečo ich nevyužívame?

Po prvé, je to ekonomicky nerentabilné. Predstavte si, že kvôli týmto technológiám čiastočne skolabujú farmaceutické trhy a niektoré odvetvia medicíny, veľa ľudí zostane bez práce. A všetci vieme, že v spotrebiteľskej spoločnosti nie je človek chránený. Nikto sa o týchto ľudí nepostará.

Po druhé, v spotrebiteľskej spoločnosti existuje hrozba použitia týchto technológií proti ľuďom. Napríklad **pri 3D tlači orgánov existujú obavy, že sa objavia pirátske kópie orgánov, ktoré nebudú spĺňať normy, čo opäť znamená riziko pre životy ľudí.** A navyše, nanotechnológie môžu byť použité ako ďalšia zbraň na zotročovanie ľudí alebo ich hromadnú likvidáciu. Zamyslite sa sami, vari je možné uvidieť nanorobota v pohári vody? Kto si môže byť istý, že robot nebude naprogramovaný na deštruktívnu činnosť? **V spotrebiteľskej spoločnosti pre človeka neexistujú záruky ani bezpečnosť.“**

ZODPOVEDNOSŤ KAŽDÉHO Z NÁS

Chceš mať budúcnosť? Šťastnú budúcnosť? Situácia na našej planéte je teraz kritická a každý deň sa deje veľa hrozných vecí. Surová pravda je, že nám je to jedno. Dištancujeme sa od cudzej bolesti, aby sme necítili svoju. Inak bude po priznaní bolesti iného človeka nutné zmeniť svoj život. To nám spôsobuje nepríjemnosti.

Verejný dejateľ Elie Wiesel povedal:

„Pochopiteľne, ľahostajnosť sa môže zdať lákavá, dokonca zvodná. Veď najjednoduchšie je odvrátiť sa od obetí. Preč od toho, čo hrubo zasahuje do našej práce, našich snov a nádejí! Koniec koncov, je to také nepríjemné a problematické podieľať sa na cudzej bolesti a zúfalstve.”

Jeho slová, hoci odkazujú na holokaust, sú aktuálne aj dnes. Ale prečo? Pretože namiesto hľadania riešení hľadáme, kto je vinný. Pretože sme sa celý život nenaučili brať zodpovednosť na seba. Ale dnes je situácia taká kritická, že sa už viac nemôžeme správať ako deti. Nastal čas dospieť a konať.

Máme jedinečnú šancu spojiť sily, aby sme prežili. A nielen prežili, ale vybudovali krásny, bohatý svet – Tvorivú spoločnosť, ktorá bude tešiť každého, a ktorú budeme môcť zanechať našim deťom. **Prišiel čas pravdy, čas voľby.**

8 OSNOV TVOŘIVÉ SPOLEČNOSTI

1 ŽIVOT ČLOVĚKA

Život Člověka je největší hodnotou. Je třeba chránit Život každého Člověka jako svůj vlastní. Cíl společnosti – zabezpečit a garantovat, že život každého Člověka má tu nejvyšší hodnotu. Není a nemůže být nic cennějšího, než život Člověka. Pokud je cenný jeden Člověk, znamená to, že jsou cenní všichni Lidé!

2 SVOBODA ČLOVĚKA

Každý člověk má, už díky samotnému narození, právo být Člověkem. Všichni lidé se rodí svobodní a sobě rovní. Každý má právo volby. Nikdo a nic na Zemi nemůže být důležitější než Člověk, než jeho svoboda a práva. Realizace práv a svobod Člověka nesmí narušovat práva a svobody ostatních lidí.

3 BEZPEČNOST ČLOVĚKA

Nikdo a nic ve společnosti nemá právo ohrožovat život a svobodu Člověka! Každý Člověk má garantované bezplatné zajištění základních životních potřeb, včetně jídla, bydlení, lékařské péče, vzdělání a plného sociálního zabezpečení.

Vědecká, výrobní a technologická činnost ve společnosti má být nasměrována výhradně na zlepšení kvality lidského života. Zaručená ekonomická stabilita: absence inflace a krizí, stabilní a stejné ceny na celém světě, jediná měnová jednotka, fixní minimální zdanění nebo žádné zdanění.

Bezpečnost Člověka a společnosti před jakýmkoliv druhem ohrožení je zajištěna jednotnou celosvětovou službou na řešení mimořádných situací.

4 TRANSPARENTNOST A DOSTUPNOST INFORMACÍ PRO VŠECHNY

Každý Člověk má právo být věrohodně informován o pohybu a přerozdělení finančních prostředků společnosti. Každému Člověku jsou dostupné informace, v jakém stavu je plnění rozhodnutí přijatých společností.

Masmédia patří výhradně společnosti a poskytují informace pravdivě, otevřeně a čestně.

5 TVOŘIVÁ IDEOLOGIE

Ideologie by měla být zaměřena na popularizaci nejlepších lidských vlastností a na ochranu před vším, co je namířeno proti Člověku. Hlavní prioritou je lidskost, vysoké duchovně morální zásady Člověka, humánnost, poctivost, vzájemná úcta a upevňování přátelství.

Vytvoření podmínek pro rozvoj a výchovu Člověka s velkým písmenem, pěstování mravních hodnot v každém člověku a ve společnosti. Zákaz propagandy násilí, nepřípustnost a odsouzení jakékoliv formy rozdělení, agrese a antihumánních projevů.

6 ROZVOJ OSOBNOSTI

Každý člověk v Tvořivé společnosti má právo na všestranný rozvoj a seberealizaci.Vzdělání by mělo být bezplatné a stejně dostupné všem. Vytvoření podmínek a rozšiřování možností pro realizaci tvůrčích schopností a nadání Člověka.

7 SPRAVEDLNOST A ROVNOST

Všechny přírodní zdroje patří Člověku a spravedlivě se rozdělují mezi všechny lidi. Monopolizace zdrojů a jejich iracionální využívání jsou nepřípustné. Tyto zdroje se spravedlivě přerozdělují mezi obyvatele celé planety.

Přeje-li si to člověk, je mu garantováno pracovní místo. Mzdy za vykonávání identických pozic, za stejnou specializaci či profesi mají být stejné na celém světě. Každý má právo na osobní vlastnictví a příjem, avšak v mezích výše kapitalizace jednotlivce, které jsou stanovené společností.

8 SAMOSPRÁVA SPOLEČNOSTI

Pojem „moc" v Tvořivé společnosti neexistuje, protože zodpovědnost za celou společnost, její rozvoj, podmínky pro život a harmonické uspořádání je na každém Člověku.

Každý Člověk má právo se podílet na řízení Tvořivé společnosti a na schvalování zákonů pro zlepšení života Člověka.

Řešení společensky důležitých, sociálně významných, ekonomických otázek, které vedou ke změně kvality života Člověka, se předkládá k všenárodní diskuzi a hlasování (referendum).

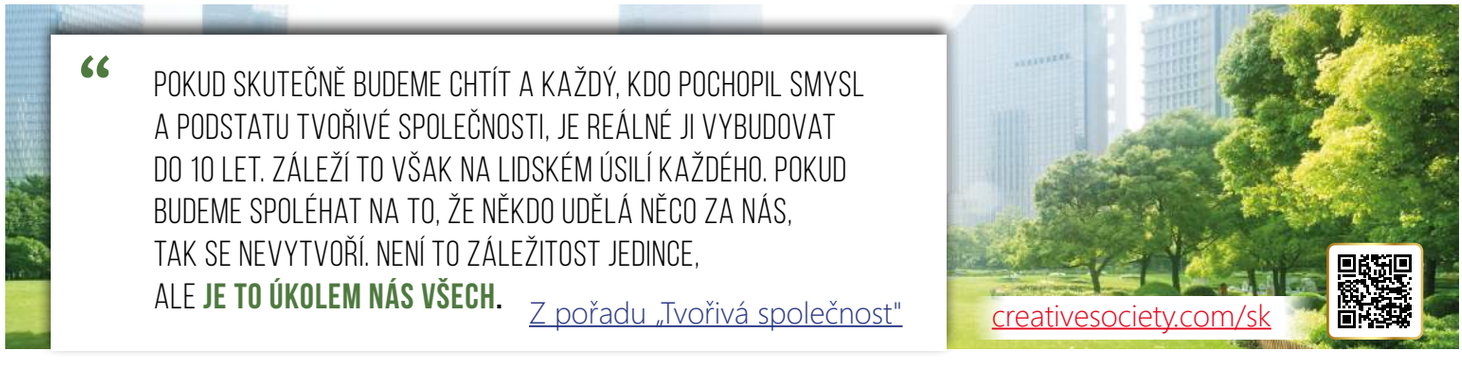

“ POKUD SKUTEČNĚ BUDEME CHTÍT A KAŽDÝ, KDO POCHOPIL SMYSL A PODSTATU TVOŘIVÉ SPOLEČNOSTI, JE REÁLNÉ JI VYBUDOVAT DO 10 LET. ZÁLEŽÍ TO VŠAK NA LIDSKÉM ÚSILÍ KAŽDÉHO. POKUD BUDEME SPOLÉHAT NA TO, ŽE NĚKDO UDĚLÁ NĚCO ZA NÁS, TAK SE NEVYTVOŘÍ. NENÍ TO ZÁLEŽITOST JEDINCE, ALE **JE TO ÚKOLEM NÁS VŠECH.**

Z pořadu „Tvořivá společnost"

creativesociety.com/sk

ŠOKUJÍCÍ PRAVDA O CUKRU

Každý ví, nebo slyšel o tom, že cukr je škodlivý. Přesto počet konzumentů sladkostí neustále roste. Potravinářský průmysl expanduje a **cukr je nyní nejen ve sladkostech, ale také v omáčkách, dětské výživě, polotovarech, džusech, jogurtech a mnoha dalších výrobcích.**

> WHO (SVĚTOVÁ ZDRAVOTNICKÁ ORGANIZACE) UVÁDÍ, ŽE DENNĚ MŮŽETE SNÍST 25 GRAMŮ (MAXIMÁLNĚ 6 ČAJOVÝCH LŽIČEK) RAFINOVANÉHO CUKRU.

Bezpečná dávka cukru neexistuje. Cukr negativně ovlivňuje všechny tělesné orgány a systémy bez výjimky.

PŘÍČINA METABOLICKÉHO SYNDROMU

Konzumace rafinovaného cukru je hlavní příčinou metabolického syndromu. Metabolický syndrom je označován za epidemii 21. století. Jedná se o patologický stav, při kterém je narušen metabolismus. Člověk se rychle unaví, výrazně se mu zvýší chuť k jídlu, vzniká apatie a bolesti hlavy. Mnoho lidí tomu zpočátku nevěnuje pozornost a považuje to za přirozený důsledek přepracování.

Objevuje se nadměrné množství tuku kolem pasu a lidé si myslí, že je to způsobeno **nedostatkem pohybu a špatnou výživou. Metabolický syndrom - vede k rozvoji hypertenze, obezity, hyperglykémie a zvyšuje riziko mnoha onemocnění.**

> PODLE WHO, DNES NA ZEMI ŽIJÍ PŘIBLIŽNĚ DVE MILIARDY LIDÍ SE ZBYTEČNOU NADVÁHOU, Z TOHO 650 MILIONŮ DOSPĚLÝCH STARŠÍ NEŽ 18 LET A VÍCE NEŽ 120 MILIONŮ DĚTÍ JE OBÉZNÍCH.

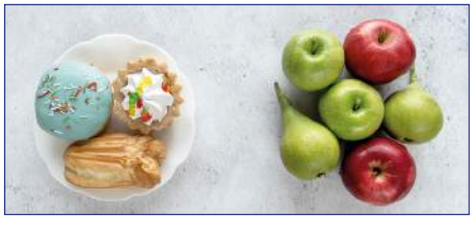

SNIŽUJE SEKRECI MELATONINU V EPIFÝZE

Melatonin běžně plní tyto funkce: udržuje cyklus spánek-bdění, proto je také znám jako spánkový hormon; zpomaluje stárnutí a prodlužuje dlouhověkost; působí proti stresu; má protinádorové účinky; snižuje bolest svalů; zabraňuje demenci a duševním poruchám; reguluje tělesnou teplotu a je imuno-modulátorem.

Konzumace rafinovaného cukru snižuje sekreci melatoninu v epifýze. To vede k narušení všech regulačních systémů těla: nervového, imunitního a endokrinního. Dochází k nerovnováze ve vylučování hormonů hypofýzy, která reguluje žlázy s vnitřní sekrecí.

ČÍM VÍCE CUKRU - TÍM VÍCE PARAZITŮ

V našem trávicím systému je často přítomno mnoho bakterií, virů, prvoků, červů, plísní (hub), kterých si často ani nevšimneme: zejména rodu Candida, které se většinou živí cukrem. **Parazité, kteří v nás žijí, uvolňují do krevního oběhu toxiny.** Ukazuje se, že čím více je krmíme sladkostmi, tím více jich máme a tím více odpadních produktů se dostává do těla.

CANDIDA

Tělo se snaží očistit a odplavit toxiny všemi možnými způsoby, včetně kůže a sliznic. To je jednou z příčin závažných nádorových onemocnění, alergií a autoimunitních procesů.

Paraziti mají tu vlastnost: nutit nás k tomu, abychom jedli sladkosti, mouku a mléčné výrobky, protože ty jsou pro ně dobrým živným substrátem. **Jinými slovy, řídí naše stravovací chování.** To je jedna z příčin závislosti na cukru.

CUKR SE SKRÝVÁ I V POTRAVINÁCH, KTERÉ NEPOVAŽUJEME ZA SLADKOSTI

Dnes se velká část konzumovaných cukrů skrývá ve zpracovaných potravinách, které se běžně nepovažují za sladkosti.

> NAPŘÍKLAD 1 POLÉVKOVÁ LŽÍCE KEČUPU OBSAHUJE ASI 1 ČAJOVOU LŽIČKU CUKRU.

Věci, které jsme dlouho považovali za zdravé (jako marmeláda, kompot nebo domácí koláče), našemu tělu velmi škodí. A jak je tato tradice zakořeněná? Pokud chcete

NAVIGÁTOR ZDRAVÍ

Toxická pravda o cukru

Populární vědecký časopis Nature zveřejnil článek s názvem **„Toxická pravda o cukru."**

V něm Robert Lastig, pediatr, endokrinolog a vedoucí Centra pro obezitu dětí a dospívajících na Kalifornské univerzitě v San Francisku, hovoří o tom, že potravinářský průmysl nyní přidává cukr do svých výrobků (nealkoholických nápojů, polotovarů a hotových jídel) údajně pro zlepšení chuti, ale ve skutečnosti - pro zvýšení prodeje.

někomu udělat radost, můžete mu dát něco sladkého: dětem bonbónky, návštěvě určitě dortíček. Proč nepřemýšlíme o důsledcích nákupu sladkostí?

POTĚŠENÍ ANEBO ZÁVISLOST?

Pravděpodobně jste už slyšeli o účincích cukru na mozek? Věděli jste, že závislost na cukru je podobná drogové závislosti?

Vzhledem k tomu, v jakém konzumním formátu nyní žijeme, rafinovaný cukr podporuje spotřebu potravin a činí lidi závislými na potravinách a následně na lékárně. Všechna tato onemocnění se vyvíjejí postupně. Vše, co jsme uvedli, je volně publikované na internetu a v dostupné literatuře.

Poptávka však vyvolává nabídku: to, co si koupíme, to bude na pultech. A pak už je volba na vás.

Tvořivá společnost, v níž je tou nejdůležitější hodnotou život každého člověka, je přirozenou potřebou každého obyvatele naší planety. Tvořivá společnost je preventivní medicína a zdravé stravování, kde jsou potraviny zdravé, plnohodnotné a bez škodlivých přísad.

MEZINÁRODNÍ ONLINE FÓRUM

GLOBÁLNÍ KRIZE. JSME LIDÉ. CHCEME ŽÍT.

Mezinárodní online fórum „Globální krize. Jsme lidé. Chceme žít" je rozsáhlá a bezprecedentní událost organizovaná díky nezávislému sjednocení milionů lidí ze 180 zemí na platformě Tvořivá společnost. Vysílání proběhlo na desítkách tisíc sociálních a mediálních kanálů po celém světě. Událost je iniciována a realizována na dobrovolnické bázi vlastním přičiněním a díky osobním prostředkům lidí.

7. května 2022 / 100 jazyků simultánního překladu / 180 zemí

Záznam fóra **„Globální krize. Jsme lidé. Chceme žít."** naleznete na: **creativesociety.com/cs**

TÉMATA MEZINÁRODNÍHO ONLINE FÓRA:

0:01:00 Úvodní řeč moderátora. Jsme lidé. Chceme žít
0:32:47 Šance pro celé lidstvo
0:41:15 Přehled nedávných klimatických událostí, část 1
0:59:36 Monitoring nárůstu klimatických katastrof
1:09:06 Válka na Ukrajině popsána očitými svědky
1:39:52 Pokud nás nezabije klima, zabijeme se navzájem
1:52:24 Rozdělení vědců v otázce klimatu, část 1
2:07:49 Geologická fakta o cyklické změně klimatu
2:17:22 Přehled nedávných klimatických událostí, část 2
2:26:55 Ještě pochybujete, že jde o poslední válku lidstva?
2:32:32 Záchranné složky. Jsou schopny nás ochránit?
2:49:16 Pandemie. Válka. HLAD
3:01:42 Strádání hladem. Co o tom víme? Kanibalismus
3:08:38 Hlad ve 21. století je absurdní. Nejnovější technologie
3:13:11 Kdo má prospěch z hladomoru a válek?
3:20:45 OSN je business se stále rostoucím rozpočtem
3:24:20 Názor světového odborníka na ekonomii, Dr. Ichak Adizes
3:31:14 Tragédie v Kentucky. Jak zabíjí klima?
3:48:55 Podněcování ke vzájemné nenávisti
3:59:27 Boj proti CO2 je největším finančním podvodem století
4:19:51 Hokejkový graf. Kult CO2
4:28:13 Antropogenní teorie CO2 je vědecky nepodložená
4:37:13 Co způsobují skleníkové plyny?
4:50:28 Víceúčelový komplex Voschod - ochrana před korupcí
4:57:06 Slovo moderátora
5:09:27 Nemůžeme se spoléhat na vlády, Jeff Monson
5:15:22 Módní průmysl je zločinem proti lidskosti
5:29:41 Rozpor mezi zákony ekonomie a zákony ekologie
5:46:09 Obrovská vodní krize. Existuje řešení?
5:53:42 Mega zemětřesení v Japonsku
5:57:49 Jaké kázání by mělo zaznít ve všech chrámech světa?
6:10:15 Zemětřesení a sopky. Falšování údajů
6:28:38 Uprchlické tábory
6:50:38 Obchodování s lidmi. Nejste v bezpečí!
6:57:42 Trh s lidskými orgány. Proč se technologie nezavádějí?
7:07:11 Zotročení států zadlužením, John Perkins
7:14:41 Cena za nerovnost ve společnosti, prof. Robert Kennedy
7:27:10 1% nejbohatších. Moc
7:33:45 Finanční zdroje máme. Ale nevyužíváme je.
7:41:16 Kdo sponzoruje projekt Creative Society?
7:51:40 Jak média manipulují s tématem CO2?
7:58:59 Zelená energie
8:09:09 Proč se Golfský proud zastavuje a jaké to má důsledky?
8:22:54 Ohřívání oceánů. Co se děje na jejich dně
8:49:52 Velké sluneční minimum
8:58:50 Příčiny kataklyzmat 12 000 letého cyklu
9:05:05 Rozdělení vědců v otázce klimatu, část 2
9:29:36 Jak se bránit cykličnosti?
9:31:42 Proč se můžeme bránit klimatu pouze v Tvořivé společnosti?
9:47:28 Tvořivá společnost je reálná. Názor právníka
9:54:55 Hodnota lidského života jako základ právních předpisů
10:16:19 Kdo jsou skuteční hrdinové dnešního dne?
10:37:04 Závěrečná řeč. Jsme lidé. Jsme za Tvořivou společnost!
11:02:50 Ukončení fóra

TIRÁŽ: Dobro je tam, kde Ty – měsíčník aktualit a zajímavostí z domova i ze světa, zaměřený na informování o projektu Tvořivá společnost. Texty nezávislých autorů a komentátorů, přepisy zajímavých informací z internetu. Cílem novin je nabídnout lidem jiný pohled na dění kolem sebe, než jaký je prezentován běžnými médii ● Vydává Zastupitelství MSH AllatRa v ČR, Hemy 932, 757 01 Valašské Meziříčí, ● Internet: www.creativesociety.com. ● Odpovědný redaktor: Světlana Šilivská. ● Kontakty na redakci: polahoda@centrum.cz, tel: +420 606 794 639 ● Přetisk a šíření povoleno s uvedením zdroje ● Tisk VLTAVA-LABE-PRESS, a .s . ● Povoleno MK ČR E 20880